

Descrição do Percurso

 O trilho do Forte do Paçô é um percurso pedestre denominado de pequena rota (PR) - a respetiva marcação e sinalização obedece às normas internacionais. A numeração é atribuída pelo Município de Viana do Castelo. Este percurso situa-se no lugar de Montedor da freguesia de Carreço, do concelho de Viana do Castelo. É de salientar que grande parte deste percurso é coincidente com o "Percurso Pedestre dos Moinhos de Vento de Montedor". O ponto de início localiza-se no local mais a norte da praia de Carreço, onde acaba a rua empedrada de acesso à Praia de Fornelos, junto às Pias Salineiras. As «pias salineiras» (Idade do Ferro), são constituídas por «gamelas» escavadas no afloramento granítico. De formatos irregulares, têm um rebordo criado para reter a água do mar de forma a permitir uma rápida evaporação. Seguimos por um trilho, onde a areia, a terra e a pedra se misturam, contornando os campos de cultivo à direita e um afloramento granítico à esquerda, onde se situam as Gravuras Rupestres de Montedor. Classificadas como Imóvel de Interesse Público, estas gravuras rupestres pré-históricas apresentam motivos zoomórficos (cervídeos e equídeos). Deixando o mar nas nossas costas, entramos na sombra dos pinheiros que abundam este local e, subindo pelo caminho de lage, encontramos as primeiras casas do Lugar de Montedor. Continuando pelo caminho marcado, deparamo-nos com uma lage de pedra

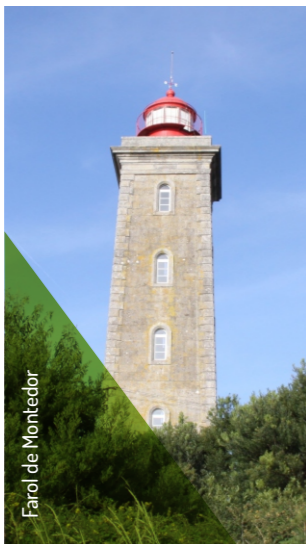

Farol de Montedor



Moinho de Vento

onde se localiza outro núcleo de gravuras rupestres: Gravuras Rupestres da Fraga da Bica, que apresentam motivos cruciformes, (provavelmente estilizando a figura humana). Seguindo pela Travessa do Bica viramos à esquerda para a Rua do Bom Sucesso, onde avistamos uma antiga capela denominada por Capela de Nossa Senhora do Bom Sucesso. Desta capela restam apenas alguns panos de parede e a capela mor em adiantado estado de degradação. Ainda se pode identificar o altar mor, em pedra, de estilo clássico e o tecto da capela mor artesoadado, também de pedra. Foi fundada em 1692 pelo morgado António Rodrigues de Oliveira. A imagem da Senhora do Bom Sucesso, uma peça escultórica em jaspe, do século XVI, encontra-se na Igreja Paroquial. Continuando a subir a rua empedrada deparamo-nos com o Farol de Montedor. Foi construído sobre os restos de um povoado castrejo da Idade do Ferro, comprovado pelo aparecimento de vários vestígios de cerâmica, telha e parte de um moinho manual de grandes dimensões. É o farol

Perfil do Percurso/Trail Profile



mais setentrional do país e entrou em funcionamento em 20 de Março de 1910. Possui uma torre quadrangular em cantaria de granito com altura de 28 metros (103 metros de altitude acima do nível do mar). Virando à esquerda por um trilho de terra batida que penetra num pinhal, encontramos o primeiro moinho de vento em funcionamento: Moinho do Petisco, de propriedade particular que, em alguns dias, podemos ver a moer, com as velas de pano desfaldadas; aqui conseguimos vislumbrar uma paisagem única sobre o Oceano Atlântico. Depois de descer as escadas de madeira que se encontram junto a este moinho, viramos à esquerda por uma rua empedrada. Cerca de 100m decorridos viramos à direita pela travessa da Velosa até desaguar num largo, onde tornamos a virar por um caminho à direita. É neste ponto que os dois trilhos se separam. Enquanto o percurso pedestre dos Moinhos de Vento de Montedor segue por um carreiro de terra batida à esquerda, a cerca de 50m do largo por onde passamos, o do Forte do Paçô segue em frente por este caminho. Seguindo as marcas de indicação de trilho, entramos numa zona de pinhal, onde podemos observar algumas espécies cinegéticas, tais como o pombo bravo e o coelho bravo. Findo o pinhal, começamos a avistar a veiga com os campos de milho, o mar e a Praia do Paçô, onde se encontra o Forte do Paçô. Trata-se de um pequeno forte marítimo, integrante de uma linha que, à época da Guerra da Restauração, tinha como função a vigilância e defesa da margem esquerda do Rio Minho e da costa atlântica portuguesa. O Forte, localizado sobre a Praia, cooperava com os vizinhos Forte do Cão (Vila Praia de Âncora) e Forte da Areosa. Encontra-se classificado como Imóvel de Interesse Público. Descendo o monte por entre a vegetação rasteira muito característica deste local até à orla costeira, encontramos um caminho de terra batida onde podemos virar à direita, descendo até à praia para visitar o Forte. Se optarmos por virar à esquerda, seguimos sempre junto à costa até chegarmos ao ponto de partida deste trilho.

Description

 The Paçô Fort walking trail is a short-distance (PR) route - markings and symbols follow international guidelines. This trail is located in Montedor, in the village of Carreço, in the Viana do Castelo region. The starting point is located a bit further north from Carreço beach, at the end of the rocky path leading to Fornelos beach. A large section of this trail is also part of the "Montedor Windmills Walking Trail". Follow the path where sand, soil and stone are mixed, contouring the farming fields on the right and a granite outcrop on the left, where the Montedor rock engravings are located. Classified as a cultural heritage site, these prehistoric rock engravings depict zoomorphic figures (deer and horses). Leaving the sea behind you, you enter a shady stretch wooded with pine trees which are abundant in the region. Climb the granite stone slab path and you will arrive at the small community of Lugar de



Gravuras Rupestres

Montedor. Continue on the marked path and you will soon find a stone slab where another series of rock engravings may be admired: these are the Fraga da Bica rock engravings. Also classified as a cultural heritage site, these engravings depict cruciform motifs (probably representing the human figure). Walk along Travessa do Bica and turn left into Rua do Bom Sucesso, where you can spot an old chapel known as the Capela da Nossa Senhora do Bom Sucesso (Chapel of Our Lady of Good Success). Only some parts of the exterior walls and the chancel



Forte de Paçô

area, which is almost in complete ruins, remain standing. Inside you may still identify the high altar, built in stone in a classical-style and admire the coffered ceiling of the chancel which is also made of stone. It was constructed in 1692 by the Majorat, Antonio Rodrigues de Oliveira. The 16th century figure of Our Lady of Good Success, sculpted in Jasper, is now found in the Parish Church. Continue to climb the rocky path and you will come to the Montedor lighthouse, Portugal's northernmost lighthouse. It was built on the remains of a Castro settlement (hill fort) from the Iron Age. Several artefacts dating back to this time were found in the area, such as pieces of pottery, tegula and part of a large manual mill. This northernmost lighthouse first lit its mighty light on March 20th 1910. It has a 28 metre high quadrangular stone tower (103 meters above sea level). Turn left onto a dirt trail which leads into a pine forest - you will find the first windmill: Moinho do Petisco; here you may admire the unique and spectacular view of the Atlantic Ocean. After climbing down the wood stairs found next to the windmill, turn left onto a rocky trail. After about 100 metres turn right into Travessa da Velosa and continue until you get to a small square. Here turn right. At this point, the two trails separate. While the Montedor

Windmills trail continues on the dirt trail to the left, about 50 meters away from the small square, the Paçô Fort trail continues straight ahead on this path. Follow the trail signs and you will enter a wooded area where you just might observe some of the local wildlife such as wild pigeons and rabbits. At the end of the wooded area you will be able to see the sea and Paçô beach, where the fortification is located. It is a small coastal fort, part of a defensive line that was used at the time of the Portuguese Restoration War. It was used as a surveillance and defence fortification for the left margin of the Minho river and the rest of the Portuguese Atlantic coast. The fort on Paçô beach worked in conjunction with the neighbouring Forte do Cão (Cão Fort in Vila Praia de Âncora) and the Areosa Fort. They were classified as cultural heritage sites by decree-law on January 24th 1967. Descend the hill through the low vegetation, which is characteristic of the region, until you arrive at the shoreline, turn right on a dirt path and walk down toward the beach to visit the Paçô fort. Should you turn left, you will walk along the coastline until you reach the starting point of this trail.



Pedra do Sol Raiado

Ficha Técnica

Nome do Percurso/Name
Forte do Paço

Localização / Location
Carreço - Viana do Castelo

Tipo /Classification
Pequena Rota/Small Route

Âmbito do Percurso/Type
Paisagístico-Patrimonial-Cultural
Landscape-Heritage-Cultural

Ponto de Partida/Start Point
Praia de Fornelos

**Cota Máxima Atingida/
Maximum Height attained:**
Farol de Montedor: 75 metros

**Entidade Promotora/
Promoter**
Município de Viana do Castelo

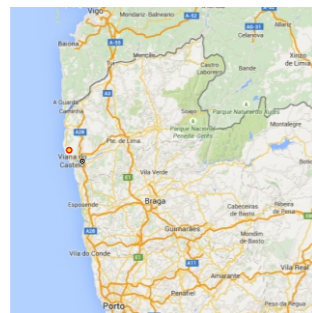

● Ponto de Início/Start Point
GPS: 41°44'44.630"N / 8°52'36.299"W

ALTO MINHO
A MENOS DE 60 MINUTOS... TUDO!
LESS THAN 60 MINUTES AWAY FROM... EVERYTHING!

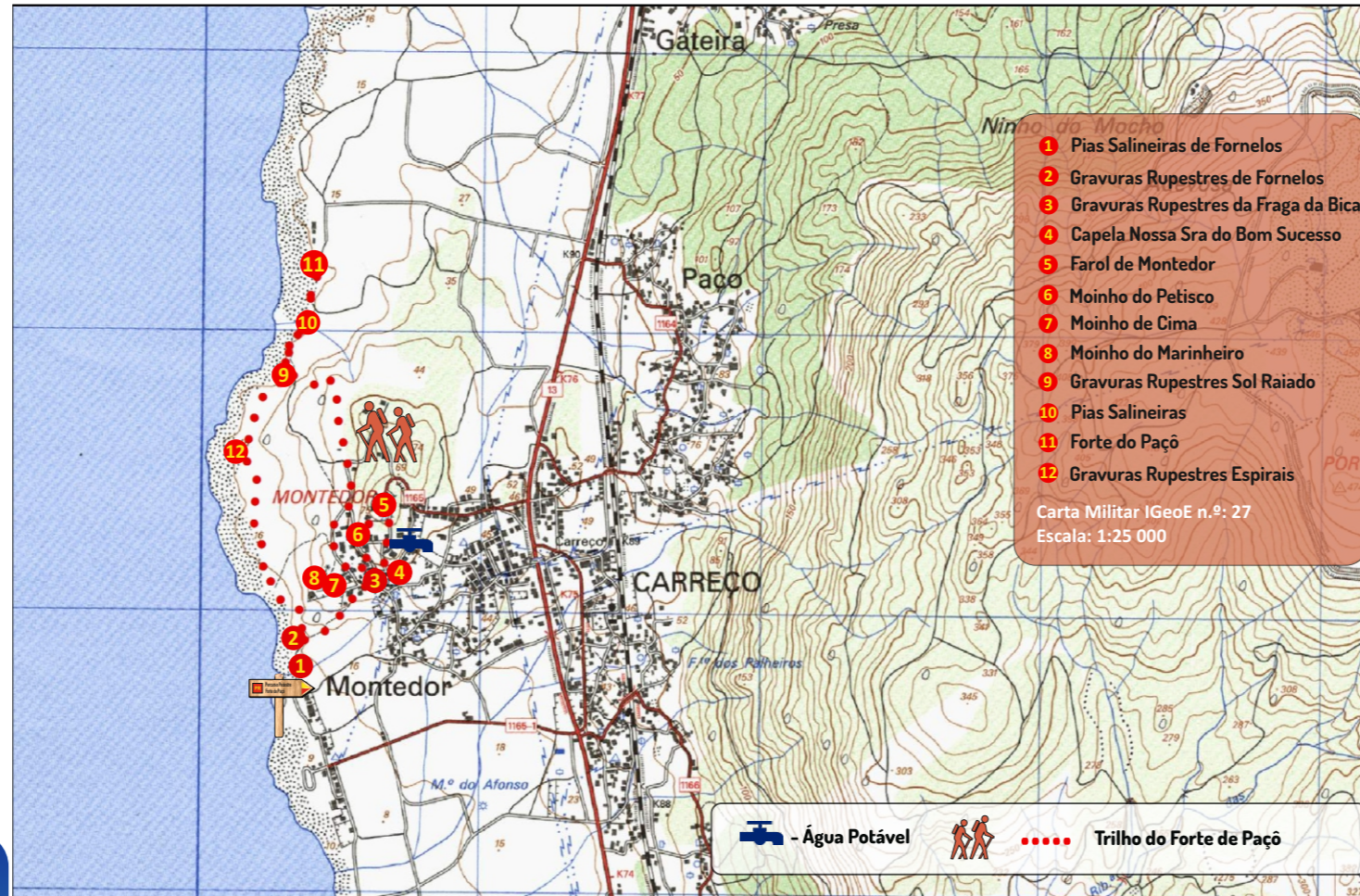

- 1 Pias Salineiras de Fornelos
 - 2 Gravuras Rupestres de Fornelos
 - 3 Gravuras Rupestres da Fraga da Bica
 - 4 Capela Nossa Sra do Bom Sucesso
 - 5 Farol de Montedor
 - 6 Moinho do Petisco
 - 7 Moinho de Cima
 - 8 Moinho do Marinheiro
 - 9 Gravuras Rupestres Sol Raiado
 - 10 Pias Salineiras
 - 11 Forte do Paço
 - 12 Gravuras Rupestres Espirais
- Carta Militar IGeoE n.º: 27
Escala: 1:25 000

Duração/ Duration	Desnível subida/ Drop ascent	Desnível Descida/ Drop descent	Distância Horizontal/ Horizontal Distance	Tipo Itinerário/ Type	Severidade Meio/ Severity Environment	Orientação/ Orientation	Dificuldade Progressão/ Difficulty Progression	Esforço Físico/ Effort Physical
1h30m	110m	110m	4,3 km	Circular	1	1	1	1

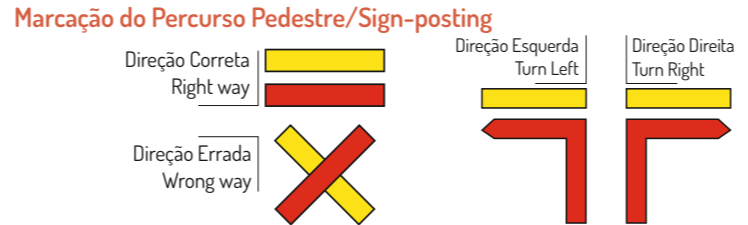

CIM Alto Minho
258 800 200
Câmara Municipal
258 809 300
Posto de Turismo
258 098 415
SOS
112

Regulamento/ Regulations

- * Não saia do percurso marcado e sinalizado. Preste atenção às marcações. Ajude a conservar o percurso./Do not stray from the marked and sign-posted trail. Pay attention to trail markers. Help preserve the trail.
- * Evite fazer ruídos e barulhos. Não incomode os animais./Do not make loud noises. Do not disturb animals.
- * Respeite a propriedade privada. Feche portões e cancelas./Respect private property. Close all gates behind you.
- * Não abandone o lixo, leve-o até ao respectivo local de recolha./Do not leave litter, deposit it in the respective refuse collections points.
- * Deixe a Natureza intacta. Não recolha plantas, animais ou rochas./Leave nature intact. Do not remove plants, animals or rocks.
- * Durante o período crítico de incêndios e fora deste período, nos dias de risco de incêndio igual ou superiores a elevado, não pode fazer qualquer tipo de fogo./Do not make fire at any time.
- * Evite andar sozinho na montanha. Leve água consigo, utilize sempre botas de montanha, impermeável e chapéu./Avoid walking alone in the mountains. Take water with you, use appropriate gear and clothing - hiking boots, a raincoat and a hat.
- * Guarde o máximo cuidado nos dias de nevoeiro e de neve./Take special care in fog and snow.